

## Periodo 18 de enero al 31 de enero de 2021

El Instituto Meteorológico Nacional (IMN) con el apoyo del Departamento de Investigación y Extensión de la Caña de Azúcar de LAICA (DIECA-LAICA), presenta el boletín agroclimático para caña de azúcar.

En este se incorpora el análisis del tiempo, pronósticos, notas técnicas y recomendaciones con el objetivo de guiar al productor cañero hacia una agricultura climáticamente inteligente.

### IMN

www.imn.ac.cr  
2222-5616

Avenida 9 y Calle 17  
Barrio Aranjuez,  
Frente al costado Noroeste del  
Hospital Calderón Guardia.  
San José, Costa Rica

### LAICA

www.laica.co.cr  
2284-6000

Avenida 15 y calle 3  
Barrio Tournón  
San Francisco, Goicoechea  
San José, Costa Rica

## RESUMEN DE LAS CONDICIONES DE LA SEMANA DEL 04 DE ENERO AL 10 ENERO

En la figura 1 se puede observar el acumulado semanal de lluvias sobre el territorio nacional.

Los distritos que sobrepasaron los 80 mm de lluvia acumulada en la semana fueron Río Nuevo de Pérez Zeledón, Corredores y Puerto Jiménez de Golfito.

A nivel nacional, los registros de lluvia de 133 estaciones meteorológicas consultadas muestran al viernes como el día menos lluvioso de la semana, con 9% del total de lluvia reporta el lunes, día con los mayores acumulados.



Figura 1. Valores acumulados de la precipitación (mm) durante la semana del 04 de enero al 10 de enero del 2021 (datos preliminares).

## RESUMEN DE LAS CONDICIONES DE LA SEMANA DEL 11 DE ENERO AL 17 ENERO

En la figura 2 se puede observar el acumulado semanal de lluvias sobre el territorio nacional.

Los distritos que sobrepasaron los 130 mm de lluvia acumulada en la semana Limón, Siquirres, Buena Vista de Guatuso, Sixaola y Cahuita de Talamanca.

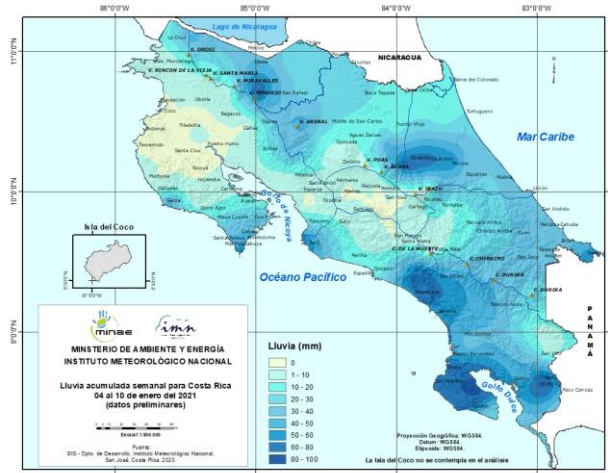
A nivel nacional, los registros de lluvia de 132 estaciones meteorológicas consultadas muestran al sábado como el día menos lluvioso de la semana, con 5% del total de lluvia reporta el martes, día con los mayores acumulados.



Figura 2. Valores acumulados de la precipitación (mm) durante la semana del 11 de enero al 17 de enero del 2021 (datos preliminares).

## PRONÓSTICO PARA LAS REGIONES CLIMÁTICAS PERIODO DEL 18 DE ENERO AL 24 DE ENERO DE 2021

Durante la semana se esperan condiciones levemente menos lluviosas de lo normal en la vertiente Caribe, Pacífico Central, Pacífico Sur y Valle Central; mientras el Pacífico Norte y Zona Norte mantendrán condiciones normales. Se prevén temperaturas medias por arriba de lo normal en el Valle Central, Zona Norte y Pacífico; mientras la vertiente Caribe, Pacífico Central y Pacífico Sur presentarán condiciones entre normal y vagamente bajo lo normal. Con una velocidad del viento sutilmente por arriba de lo normal en la vertiente Caribe, Valle Central, Pacífico Central y Pacífico Sur; mientras el norte del Pacífico Norte y Zona Norte mostrarán vientos arriba de lo normal.

## PRONÓSTICO PARA LAS REGIONES CAÑERAS PERIODO DEL 18 DE ENERO AL 24 DE ENERO DE 2021

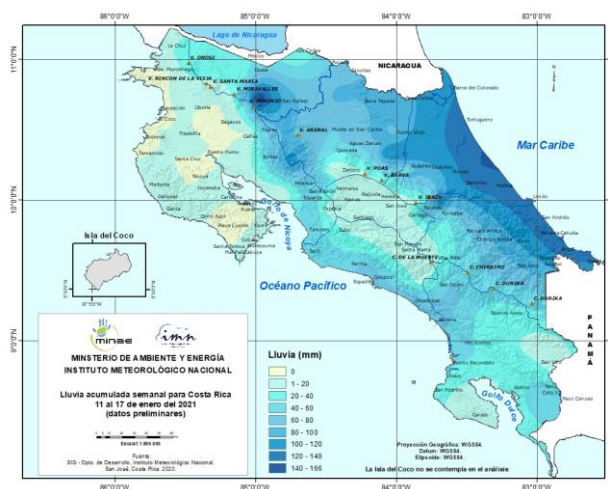
De la figura 3 a la figura 10, se muestran los valores diarios pronosticados de las variables Lluvia (mm), velocidad del viento (km/h) y temperaturas extremas (°C) para las regiones cañeras. Se prevé una semana con pocas lluvias, los principales acumulados se esperan en las regiones Zona Norte y Turrialba. Se presentará un inicio de semana más ventosos que el resto de la semana, a excepción de la Zona Norte que se mantendrá una velocidad relativamente constante. La amplitud térmica se mantendrá relativamente constante a lo largo de la semana.

*“El empuje frío #12 afectará el país a mediados de la semana.”*



Figura 3. Pronóstico de precipitación (mm), viento (km/h) y temperatura (°C) para el periodo del 18 de enero al 24 de enero en la región cañera Guanacaste Este.



Figura 4. Pronóstico de precipitación (mm), viento (km/h) y temperatura (°C) para el periodo del 18 de enero al 24 de enero en la región cañera Guanacaste Oeste.

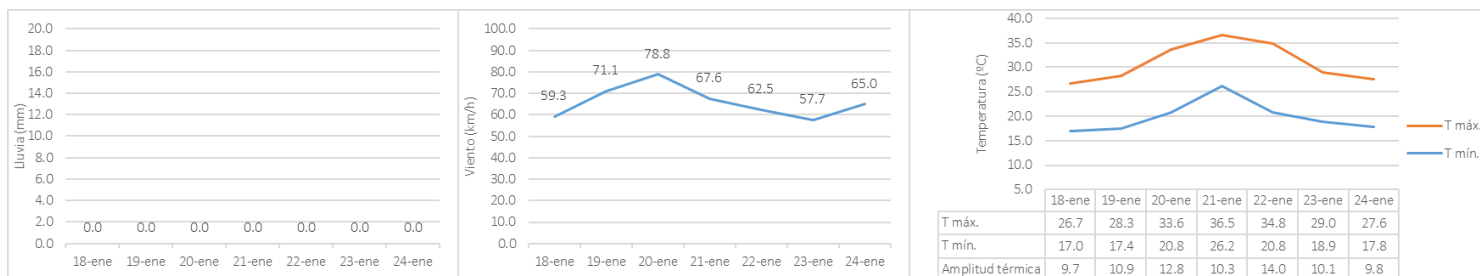

Figura 5. Pronóstico de precipitación (mm), viento (km/h) y temperatura (°C) para el periodo del 18 de enero al 24 de enero en la región cañera Puntarenas.

Enero 2021 - Volumen 3 – Número 02

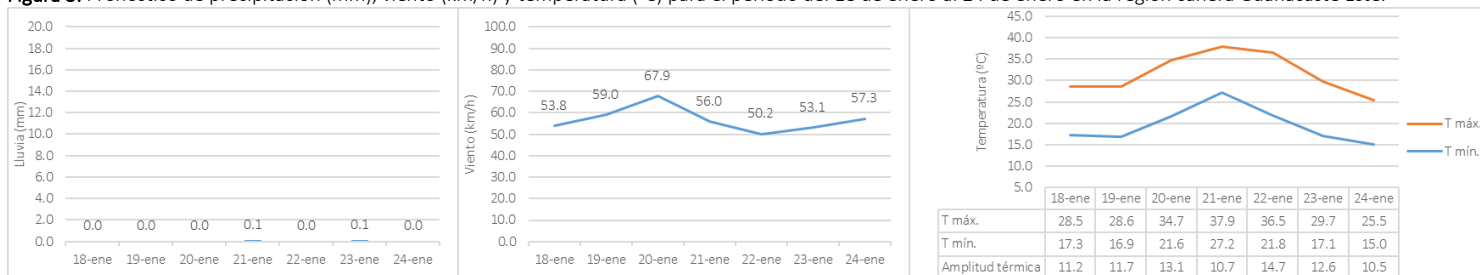

Figura 6. Pronóstico de precipitación (mm), viento (km/h) y temperatura (°C) para el periodo del 18 de enero al 24 de enero en la región cañera Zona Norte.

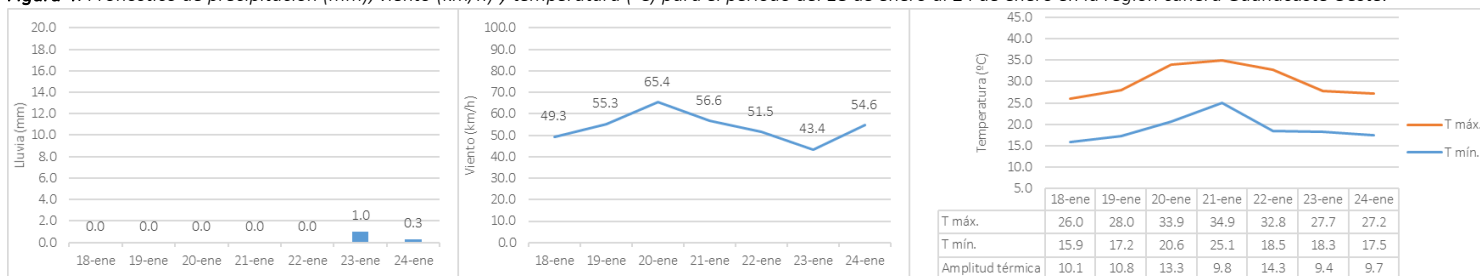

Figura 7. Pronóstico de precipitación (mm), viento (km/h) y temperatura (°C) para el periodo del 18 de enero al 24 de enero en la región cañera Valle Central Este.

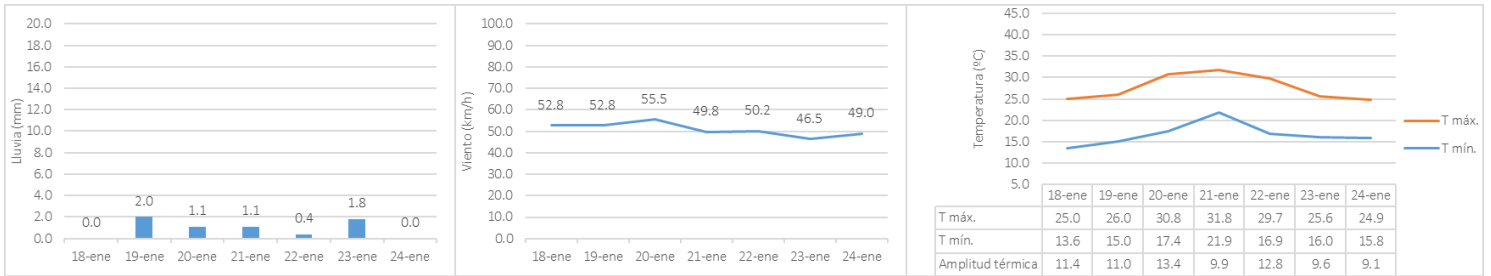

Figura 8. Pronóstico de precipitación (mm), viento (km/h) y temperatura (°C) para el periodo del 18 de enero al 24 de enero en la región cañera Valle Central Oeste.

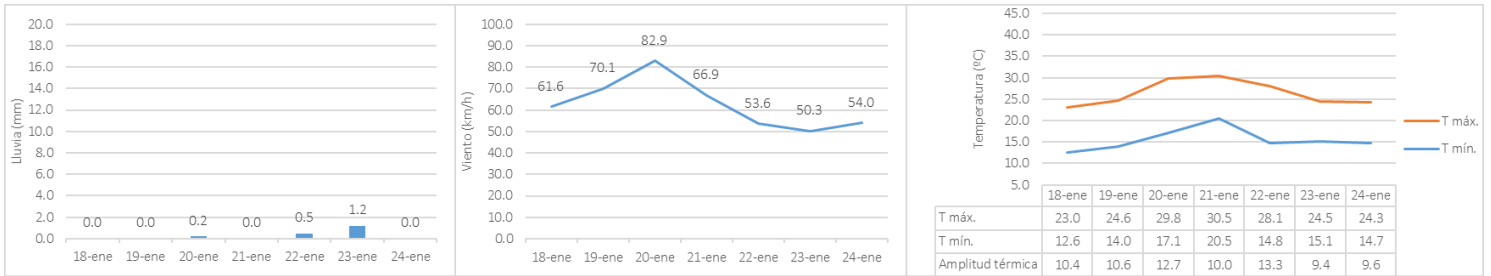

Figura 9. Pronóstico de precipitación (mm), viento (km/h) y temperatura (°C) para el periodo del 18 de enero al 24 de enero en la región cañera Turrialba.

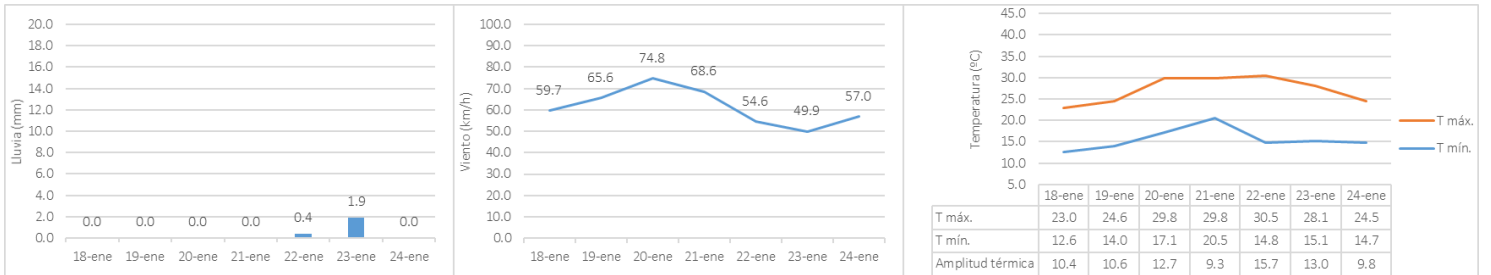

Figura 10. Pronóstico de precipitación (mm), viento (km/h) y temperatura (°C) para el periodo del 18 de enero al 24 de enero en la región cañera Zona Sur.

Enero 2021 - Volumen 3 – Número 02

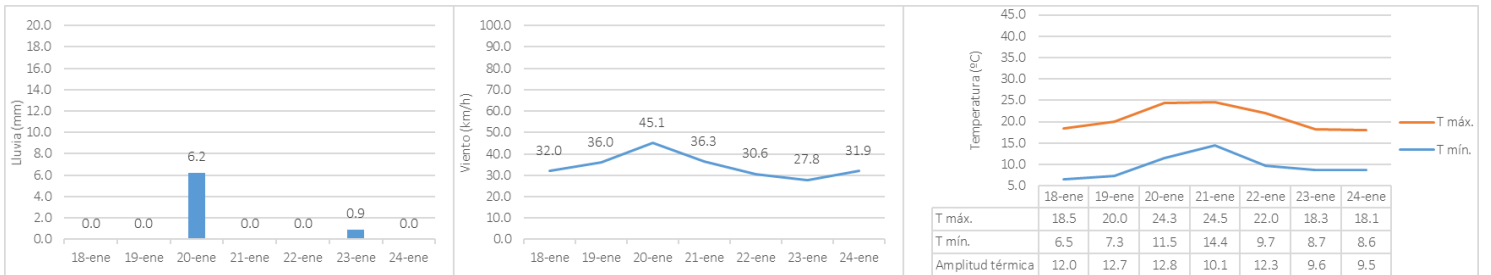
## TENDENCIA PARA EL PERIODO DEL 25 DE ENERO AL 31 DE ENERO DE 2020

Se prevé una semana con condiciones levemente más lluviosas de lo normal en las regiones de la vertiente Caribe y Zona Norte; así como condiciones normales en el Valle Central y vertiente Pacífico. En tanto que el viento aliso se mantendrá más acelerado de lo normal en el país, particularmente en el Pacífico Norte y Zona Norte.

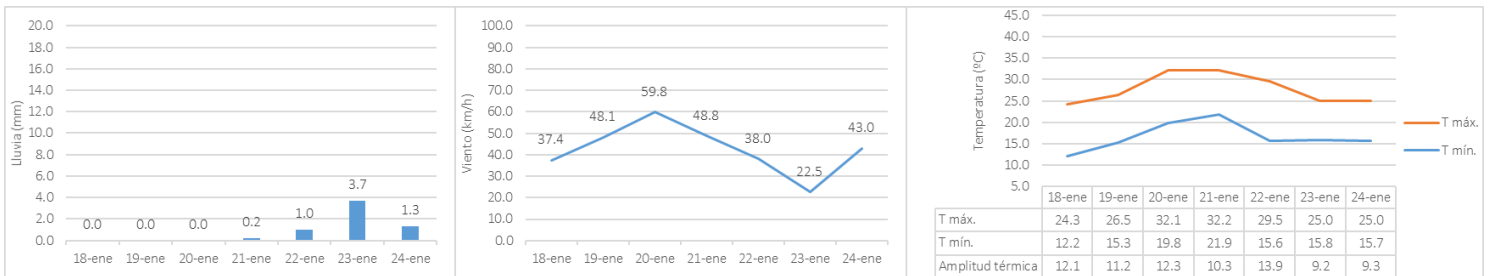
## HUMEDAD DEL SUELO ACTUAL PARA REGIONES CAÑERAS

En la figura 11 se presenta el porcentaje de saturación de humedad de los suelos (%) cercanos a las regiones cañeras, este porcentaje es un estimado para los primeros 30 cm del suelo y válido para el día 18 de enero del 2021.

La Región de Guanacaste Oeste tiene entre 0% y 60% de saturación, la Región de Guanacaste Este presenta entre 0% y 75%.

La humedad del suelo de la Región Puntarenas está entre 0% y 30%; la Región Valle Central Oeste tiene entre 30% y 60%, la Región de Valle Central Este presenta entre 0% y 30%. La Región Norte está entre 30% y 90%.

La saturación en la Región de Turrialba Alta (> 1000 m.s.n.m.) se encuentra entre 30% y 75%, mientras que en la Región de Turrialba Baja (600-900 m.s.n.m.) está entre 30% y 60%. La Región Sur presenta porcentajes de saturación entre 0% y 75%.

## DIECA Y EL IMN LE RECOMIENDAN

La temporada de frentes fríos se encuentra activa, por lo que se recomienda tomar medidas preventivas y de amortiguamiento en cuanto al incremento de los vientos y bajas temperaturas que prevalecerán durante aquellos días con efecto directo.

Puede mantenerse informado con los avisos emitidos por el IMN en:

@IMNCR  
 Instituto Meteorológico Nacional CR  
[www.imn.ac.cr](http://www.imn.ac.cr)

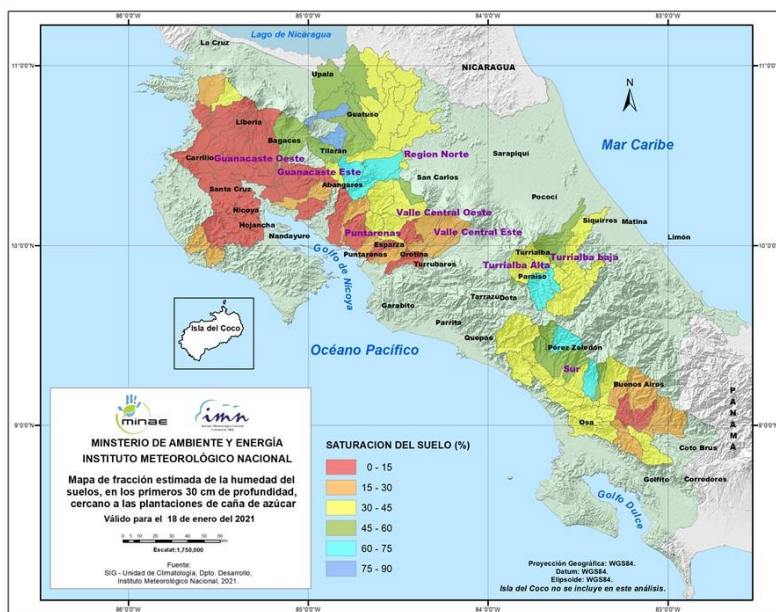

**Figura 11.** Mapa de fracción estimada de la humedad en porcentaje (%), en los primeros 30 cm de profundidad, cercana a las plantaciones de caña de azúcar, válido para el 18 de enero del 2021.

### CRÉDITOS BOLETÍN AGROCLIMÁTICO

Producción y edición del Departamento de Desarrollo  
 Meteoróloga Karina Hernández Espinoza  
 Ingeniera Agrónoma Katia Carvajal Tobar  
 Geógrafa Nury Sanabria Valverde  
 Geógrafa Marilyn Calvo Méndez

Modelos de tendencia del Departamento de  
 Meteorología Sinóptica y Aeronáutica

INSTITUTO METEOROLÓGICO NACIONAL

## NOTA TÉCNICA

Monitoreo de *Spodoptera* spp. en caña de azúcar: uso de trampas con feromonas sexuales<sup>1</sup>José Daniel Salazar-Blanco<sup>2</sup>

Eduardo Cadet-Piedra

Francisco Gonzalez-Fuentes

## Resumen

El gusano cogollero, *Spodoptera frugiperda*, es hoy en día una de las plagas más devastadoras a nivel mundial. Aunque de origen americano, este insecto actualmente amenaza la seguridad alimentaria de todo el orbe. La razón es que su polifagia y su adaptabilidad se combinan con los cada vez más claros efectos del cambio climático. En Costa Rica las especies del orden *Spodoptera* son consideradas plagas menores en el cultivo de la caña de azúcar. No obstante, existe un desconocimiento sobre la dinámica poblacional de polillas de este género. El objetivo fue monitorear las poblaciones de las especies *S. frugiperda*, *S. sunia* y *S. exigua* en una plantación de caña de azúcar. El estudio se efectuó en Guanacaste, Costa Rica entre febrero de 2018 y mayo de 2019 para correlacionar su abundancia con las condiciones climáticas particulares de cada periodo. Se emplearon trampas con feromonas sexuales, y se correlacionó su abundancia con distintas variables climatológicas. El mayor porcentaje de capturas correspondió a *S. frugiperda*, seguido por *S. sunia*, mientras que las capturas de *S. exigua* fueron marginales. Tanto para *S. frugiperda* como para *S. sunia*, los meses de la estación seca favorecieron mayores poblaciones, por lo que factores como mayor temperatura promedio, amplitud térmica y menor humedad relativa se asociaron con mayores capturas en las trampas. Aumentos en la temperatura promedio y disminución de periodos de lluvia, podrían incrementar la incidencia del género *Spodoptera* como plagas en la producción cañera.

## Introducción

El gusano cogollero del maíz, *Spodoptera frugiperda* J.E. Smith, es un lepidóptero polífago originario de las Américas. Aunque se encuentra ampliamente distribuido en Norte y Sur América, en los últimos años se ha convertido en una amenaza para la seguridad agroalimentaria mundial, con su presencia en países africanos y asiáticos (Baudron et al., 2019). Debido a la capacidad de alimentarse de un gran número de especies de plantas, su alta proliferación y su habilidad de migrar grandes distancias, este insecto plaga ha sido capaz de causar pérdidas cuantiosas en gran cantidad de cultivos, particularmente gramíneas hacia las cuales presenta preferencia (Sparks, 1979). Entre los cultivos que afecta el gusano se encuentran el maíz, el arroz, el sorgo y la caña de azúcar. En el caso de la caña de azúcar es considerado una plaga menor pero que puede llevar a la pérdida de rendimiento, debido a la defoliación y que en el caso de plantas recién germinadas puede llevar a la muerte debido al corte del tallo (Salazar et al., 2017).

La aparición de infestaciones de *S. frugiperda* en caña de azúcar en países como la India ha llamado particularmente la atención, pues si bien los niveles de infestación son bajos comparados a las infestaciones en maíz dulce, la capacidad de desarrollo de esta plaga y la relación filogenética entre ambos cultivos han generado preocupación entre los productores (Srikanth et al., 2018; Chormule et al., 2019). A nivel de Costa Rica, *S. frugiperda*, es una plaga que se presenta en todas las áreas productoras de caña de azúcar del territorio nacional, especialmente en campos rotados con arroz anegado, en el que en la mayoría de los casos logra ser manejada sin dificultad a

<sup>1</sup> Este trabajo formó parte del Proyecto de investigación realizado en Cañas, Guanacaste de manera conjunta entre la Liga Agrícola Industrial de la Caña de Azúcar (LAICA) y ChemTica Internacional, S.A., Costa Rica. Publicado como artículo científico en *Agronomía Mesoamericana* Volumen 31(2):445-459. Mayo-agosto, 2020.

través de métodos de control biológicos, químicos y culturales principalmente (LAICA, 2019). No obstante, existe un vacío en el conocimiento respecto a sus hábitos de vuelo, así como la presencia o ausencia de otras especies relacionadas. Por ejemplo, se ha observado que especies como *S. sunia* Guenee y *S. exigua* Hubner, asociadas a cucurbitáceas como el melón y sandía, remolacha y algodón respectivamente, son también observadas en plantaciones de caña de azúcar (LAICA, 2019).

Ante el efecto dañino que representa el gusano cogollero en plantaciones agrícolas a nivel mundial, la FAO ha determinado que la mejor herramienta de monitoreo para determinar las poblaciones y migraciones de Spodoptera, es el uso de trampas con señuelos de feromonas (FAO y CABI, 2019). Las hembras de *S. frugiperda*, así como muchas especies del género Spodoptera, utilizan compuestos volátiles como señales químicas sexuales para la atracción de machos por lo que estos compuestos son sintetizados químicamente, aplicados en dispensadores y colocados en el campo para la atracción y captura específica de los machos de la especie a la cual corresponde la feromona.

En el caso de caña de azúcar, en Costa Rica el uso de feromonas se ha enfocado principalmente en la atracción y captura de diferentes especies de joboto (*Phyllophaga* spp.) y picudos (*Metamasius hemipterus*) (Chinchilla et al., 1996; Vargas, 2006). Sin embargo, las feromonas para la atracción de diferentes especies de Spodoptera se encuentran disponibles comercialmente por lo que su uso para el monitoreo de estos insectos en caña de azúcar es posible y recomendado.

Tanto la caña de azúcar como otros cultivos se encuentran ante los efectos del cambio climático (aumento en el CO<sub>2</sub> atmosférico, cambios en los periodos estacionales e inestables ciclos de tormentas y huracanes), el cual se ve reflejado en las plagas que afectan los cultivos, por lo que es de esperar que plagas anteriormente consideradas secundarias se conviertan en plagas principales (Trebicki y Finlay, 2019). Consecuentemente, el estudio de la polilla *S. frugiperda*, así como otros miembros del mismo género, se vuelve fundamental.

Sin embargo, a la fecha, solo un estudio interno realizado en la Central Azucarera del Tempisque (CATSA), determinó la

dinámica de dos especies de Spodoptera observadas en cultivos de arroz anegado alternado con caña de azúcar. No obstante, se enfocó únicamente en los primeros 36 días post-germinación, periodo en el cual se considera que el arroz se encuentra en mayor riesgo de ser afectado por los gusanos cogolleros. Ante este vacío del conocimiento, el presente estudio tuvo como objetivo monitorear las poblaciones de las especies *S. frugiperda*, *S. sunia* y *S. exigua* en una plantación de caña de azúcar.

### Materiales y métodos

#### Sitio de estudio y condiciones de cultivo

El estudio se llevó a cabo entre febrero de 2018 y mayo de 2019, en una plantación de caña de azúcar (*Saccharum* spp.) variedad CC 01-1940 (Viveros, 2018), localizada en Cañas, Guanacaste, Costa Rica (N10°22'31,3", W085°09'15,3") a 30 msnm. El área utilizada fue previamente plantada con arroz anegado durante los dos años previos al inicio del experimento. Quince días antes de la cosecha de arroz se quitó el riego, entre ocho y 15 días después de la cosecha se realizó la quema de la paja y ocho días después los residuos de cosecha se incorporaron por medio de una rastra pesada. La siembra con caña de azúcar del área bajo estudio tuvo lugar entre los días 19 y 26 de febrero de 2018, mientras que el experimento se estableció el 06 de febrero del 2018, 13 días antes de siembra. Todas las labores agronómicas de preparación y manejo de la plantación correspondieron a las prácticas usuales llevadas a cabo para todas las áreas sembradas en la finca.

#### Experimento y Muestreo

El experimento correspondió a la colocación de trampas, para la captura de machos de polillas, en bordes de un cañal y su evaluación semanal durante todo el desarrollo del cultivo. Cada trampa se elaboró con base en un recipiente de plástico con una capacidad de 3,78 l, en los que se erigieron dos ventanas laterales, y el fondo se llenó con agua jabonosa, la cual fue sustituida cada semana (figura 1).



**Figura 1.** Trampa de agua jabonosa elaborada con un recipiente de un galón de capacidad colocado en el perímetro del área de monitoreo de poblaciones de *Spodoptera* spp., en caña de azúcar. Cañas, Costa Rica. 2018-2019.

En la tapa de cada recipiente se colgó un dispensador de caucho (ChemTica Internacional, Heredia, Costa Rica) con cada una de las feromonas sexuales formuladas para las siguientes especies: *S. frugiperda*, *S. sunia* y *S. exigua*. Cada tipo de feromona correspondió a un tratamiento. Se colocaron diez repeticiones por cada tratamiento. Las feromonas fueron intercaladas a lo largo del perímetro de la plantación de caña de manera lineal distanciadas a 15 m entre cada una. Todas las trampas fueron colocadas en estacas a aproximadamente 1,5 m sobre el suelo.

Semanalmente se contabilizaron los adultos capturados en cada trampa y se renovó el agua jabonosa en cada galón. Las feromonas fueron reemplazadas cada cuatro semanas en cada uno de los tratamientos. Los datos climatológicos obtenidos con una estación meteorológica marca Davis y denominada Estación Central, ubicada en La Pradera, Taboga, a una distancia de cuatro kilómetros del área del ensayo se utilizaron para analizar el efecto de la temperatura promedio, la amplitud térmica, la humedad relativa y la precipitación sobre la cantidad de adultos capturados en las trampas monitoreadas. Estas prácticas se realizaron por un período de 58 semanas continuas.

### Análisis estadístico

Todos los datos de capturas fueron comparados a través del tiempo. El número total de individuos contabilizados al final de ensayo se utilizó para comparar la abundancia de cada especie durante todo el periodo de estudio como indicador de cual especie fue predominante en general. Para esto se realizó la prueba de normalidad de los datos de Kolmogorov-Smirnov. Al determinarse que los datos no se ajustaron a una distribución normal y que se cumplían los supuestos para la comparación de medias mediante un método no paramétrico, se realizó el análisis de varianza de Kruskal-Wallis y la separación de medias con el método Dwass, Steel, Critchlow-Fligner. El efecto putativo de las variables climatológicas sobre las capturas se evaluó mediante diferentes métodos, en primer lugar, se realizaron análisis de correlación de Pearson y regresiones múltiples y finalmente se realizó un modelo generalizado con efectos mixtos con distribución de Poisson. Los análisis estadísticos fueron realizados con SAS Studio (SAS Institute Inc., Cary, NC), Gretl (software estadístico libre, desarrollado por un equipo liderado por Allin Cottrell) y Rstudio (software estadístico libre, RStudio Inc).

### Resultados

La cantidad total de polillas capturadas durante las 58 semanas de evaluación correspondió a 37 816 individuos. De esta cantidad, aproximadamente el 79,6 % correspondió a capturas de machos de *S. frugiperda*, mientras que las capturas de *S. sunia* y *S. exigua* correspondieron al 19,9 y 0,5 %, respectivamente. La cantidad de machos capturados mostró diferencias significativas en la cantidad total de cada una de las especies observadas (figura 2).

Al observar el comportamiento poblacional de las tres especies capturadas durante el 2018 y 2019, el pico poblacional de *S. frugiperda* estuvo en los primeros cuatro meses del año (enero-abril), mientras que la mayor abundancia de *S. sunia* se observó durante marzo a junio, mientras que finalmente *S. exigua* presentó bajas capturas a lo largo de todo el periodo evaluado (figura 3). Las variables climatológicas muestran varias tendencias respecto a las capturas de cada una de las especies estudiadas (cuadro 1).

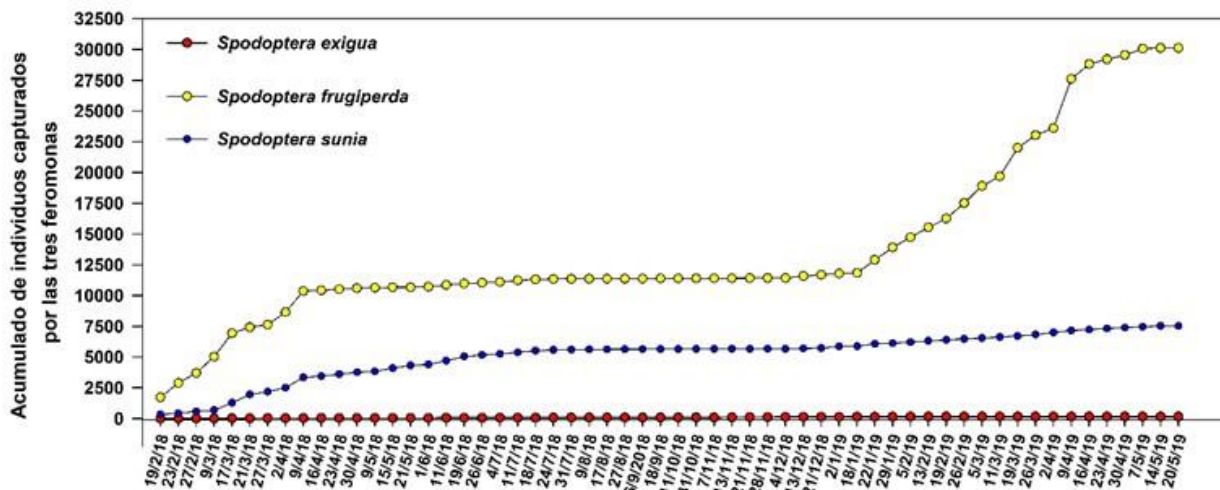

**Figura 2.** Capturas acumulativas en una plantación de caña de azúcar de diferentes especies del género *Spodoptera*. 2018-2019. Cañas, Costa Rica. El número total de polillas capturadas por especie se indica junto a cada leyenda. Letras diferentes al final de cada línea indican diferencias significativas entre los valores totales observados (Test de Kruskal-Wallis y método Dwass, Steel, Critchlow-Fligner,  $p < 0,05$ ).

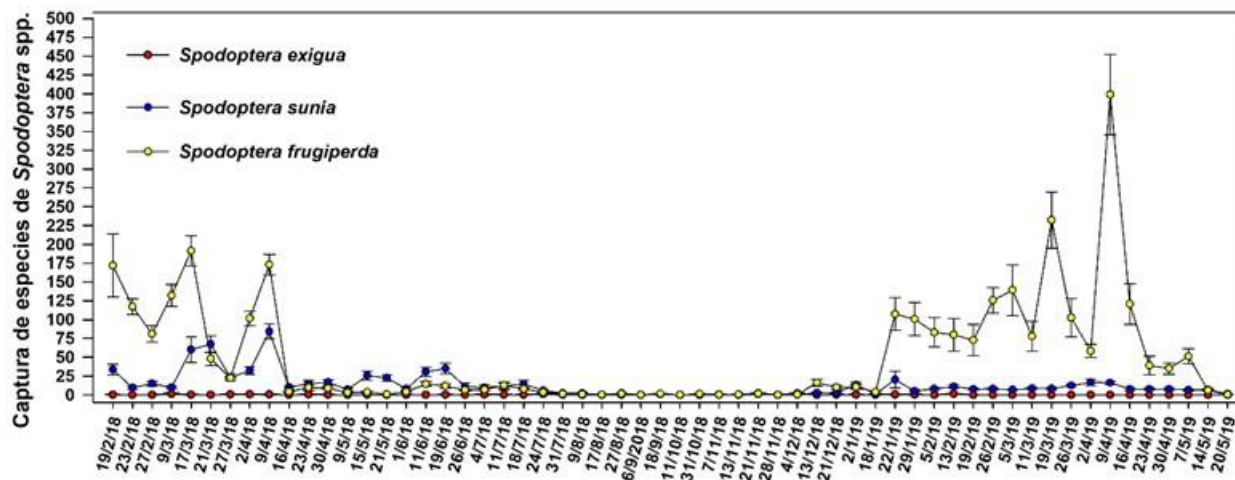

**Figura 3.** Dinámica poblacional de tres especies del género *Spodoptera* en una plantación de caña de azúcar. 2018-2019. Cañas, Costa Rica.



**Cuadro 1.** Información climatológica mensual del sitio experimental y captura de diferentes especies de Spodoptera en caña de azúcar durante el periodo 2018-2019. Cañas, Costa Rica.

Mes-Año	Temperatura promedio (°C)	Humedad relativa (%)	Precipitación (mm <sup>3</sup> )	Amplitud térmica (°C)	Capturas S. frugiperda	Capturas S. sunia	Capturas S. exigua
Feb-2018	28,9	61,3	0,1	8,4	1233,0	193,3	1,0
Mar-2018	29,3	62,0	0,0	8,9	1152,0	310,0	7,0
Abr-2018	29,1	68,6	0,8	10,1	594,0	316,0	4,2
May-2018	28,8	79,6	15,6	10,3	25,0	184,0	1,0
Jun-2018	28,0	84,8	7,5	8,9	91,0	211,2	1,25
Jul-2018	27,8	79,6	3,2	8,1	63,2	87,8	4,8
Ago-2018	27,9	80,5	2,9	9,2	6,0	14,0	0,7
Sep-2018	28,0	83,3	6,7	10,0	7,0	4,0	5,0
Oct-2018	26,8	87,0	14,0	8,2	6,5	4,5	0,0
Nov-2018	27,4	79,2	2,1	10,1	10,0	4,0	10,0
Dic-2018	26,9	70,0	0,1	12,2	87,0	19,3	6,7
Ene-2019	26,4	65,7	0,0	13,2	555,0	99,0	3,3
Feb-2019	27,2	64,2	0,0	12,7	901,2	87,0	3,3
Mar-2019	27,5	63,2	0,0	11,4	1303,0	111,2	0,0
Abr-2019	29,6	66,5	0,0	10,9	1199,0	207,2	0,2
May-2019	28,4	83,7	5,9	8,4	190,7	48,7	0,0

La correlación negativa entre capturas de *S. frugiperda* y las variables de humedad relativa y precipitación, indican que las poblaciones de esta especie disminuyeron en los periodos de más lluvia, mientras que el caso de *S. sunia*, a pesar de que también hubo una correlación negativa con esas variables de clima, no se presentó una disminución tan abrupta en las capturas debido a las bajas capturas de adultos. En el caso de *S.*

*exigua* todos los factores climatológicos, a excepción de la amplitud térmica, tuvieron una débil correlación negativa, no obstante, las bajas capturas observadas hacen que estos datos sean difíciles de interpretar (cuadro 2).

**Cuadro 2.** Coeficientes de correlación de Pearson entre capturas de diferentes especies de Spodoptera y variables climáticas evaluadas en una plantación de caña de azúcar. Cañas, Costa Rica. 2018-2019.

Especie	Temperatura promedio	Humedad Relativa	Precipitación	Amplitud térmica
S. frugiperda	0,4	-0,9	-0,6	0,3
S. sunia	0,7	-0,5	-0,2	-0,1
S. exigua	-0,1	-0,1	-0,3	0,2

El análisis de regresión múltiple realizado para la abundancia de cada especie indicó que únicamente para *S. exigua* los factores

climatológicos observados no tuvieron efectos significativos en el número de individuos capturados (ANOVA,  $F=1,10$ ,  $p=0,40$ ).

En el caso de *S. frugiperda* el análisis de regresión múltiple mostró que la temperatura promedio, la amplitud térmica y la humedad relativa fueron factores que afectaron significativamente las capturas de esta especie (ANOVA,  $F=33,41$ ,  $p<0,0001$ ), lo cual también se observó en la dinámica de capturas durante el periodo en estudio (figura 4). Para *S. frugiperda* el mayor aumento de las poblaciones se dio cuando la amplitud térmica alcanzó el grado de la temperatura más alto (figura 5), cuando el ambiente se encontró más caliente y de este modo propició que se acertara el ciclo de vida del insecto plaga (Durán, comunicación personal, 2019). Si se considera que el ciclo de vida de *S. frugiperda* se puede completar en 30 días con temperaturas entre 25 y 30 grados, los resultados indican que se podrían observar en campo aproximadamente doce generaciones anuales de este insecto. En el caso de *S. sunia* hubo el mismo comportamiento, pero menos marcado, pero es probable observar al menos doce generaciones anuales, porque su ciclo dura 30 días a una temperatura óptima de 26 °C. Para *S. exigua* al existir capturas en niveles muy bajos

realmente no es posible correlacionar la temperatura con las poblaciones de machos observados.

Respecto a la humedad, se observó que al disminuir el porcentaje de humedad relativa la población de adultos aumentó en las especies estudiadas (figura 6). Aunque el análisis de regresión lineal no señaló la precipitación como un factor importante, el análisis de correlación indicó, que al igual que la humedad relativa, tuvo un fuerte efecto negativo en la captura de machos de *S. frugiperda*. Se denota (figura 7) como el menor número de capturas coincidió con los meses más lluviosos y de menor variación térmica para las tres especies en estudio, por lo que el impacto de las lluvias sobre las condiciones agroecológicas y sobre la reproducción y migración de *Spodoptera* spp., fue predominante. En el caso de *S. sunia*, los resultados del análisis de regresión múltiple indican que únicamente la humedad relativa tuvo efectos significativos en la captura de machos de esta especie (Prueba T,  $t=-2,46$ ,  $p=0,03$ ).



Figura 4. Dinámica poblacional de *Spodoptera* spp. y su relación con la temperatura promedio en una plantación de caña de azúcar, Costa Rica. 2018-2019.



Figura 5. Dinámica poblacional de *Spodoptera* spp. y su relación con la amplitud térmica en una plantación de caña de azúcar. Cañas, Costa Rica. 2018-2019.

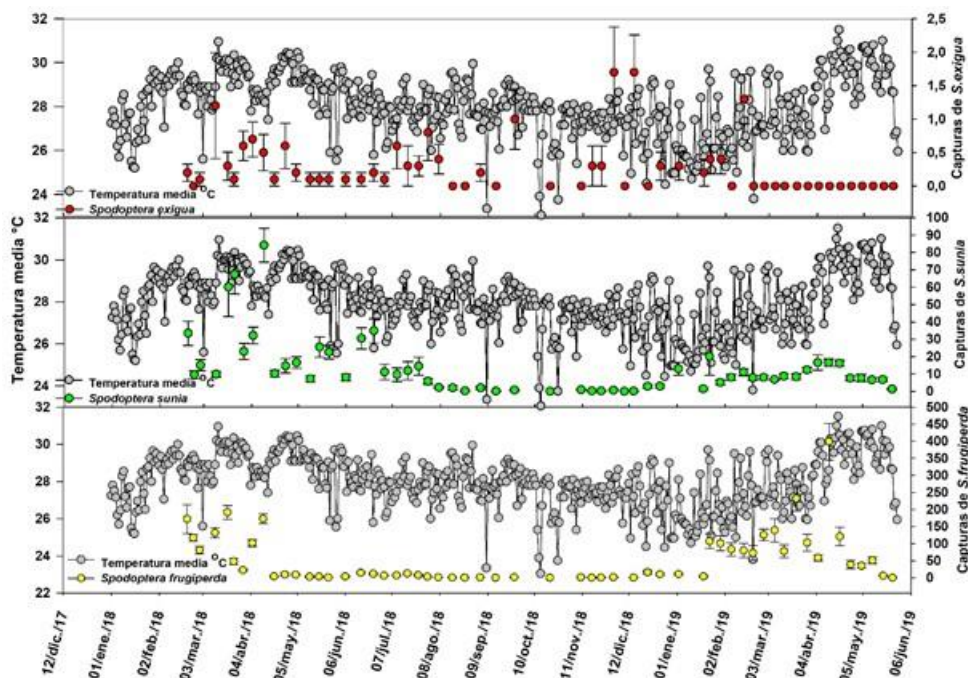

Figura 6. Dinámica poblacional de *Spodoptera* spp. y su relación con el porcentaje de humedad relativa del ambiente en una plantación de caña de azúcar. Cañas, Costa Rica. 2018-2019.

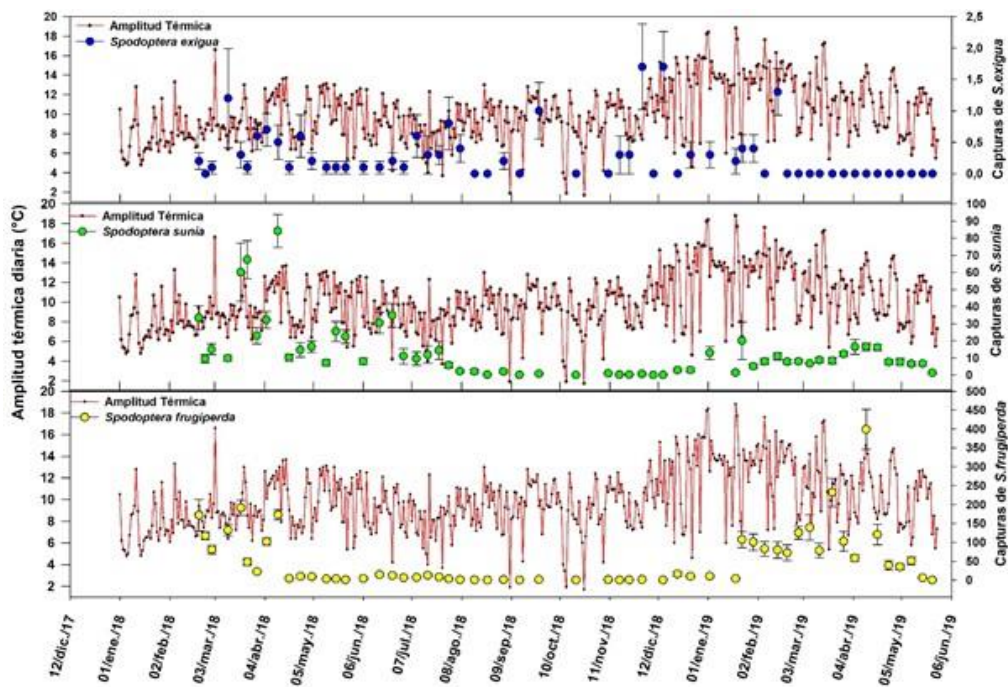

**Figura 6.** Dinámica poblacional de *Spodoptera* spp. y su relación con el porcentaje de humedad relativa del ambiente en una plantación de caña de azúcar. Cañas, Costa Rica. 2018-2019.

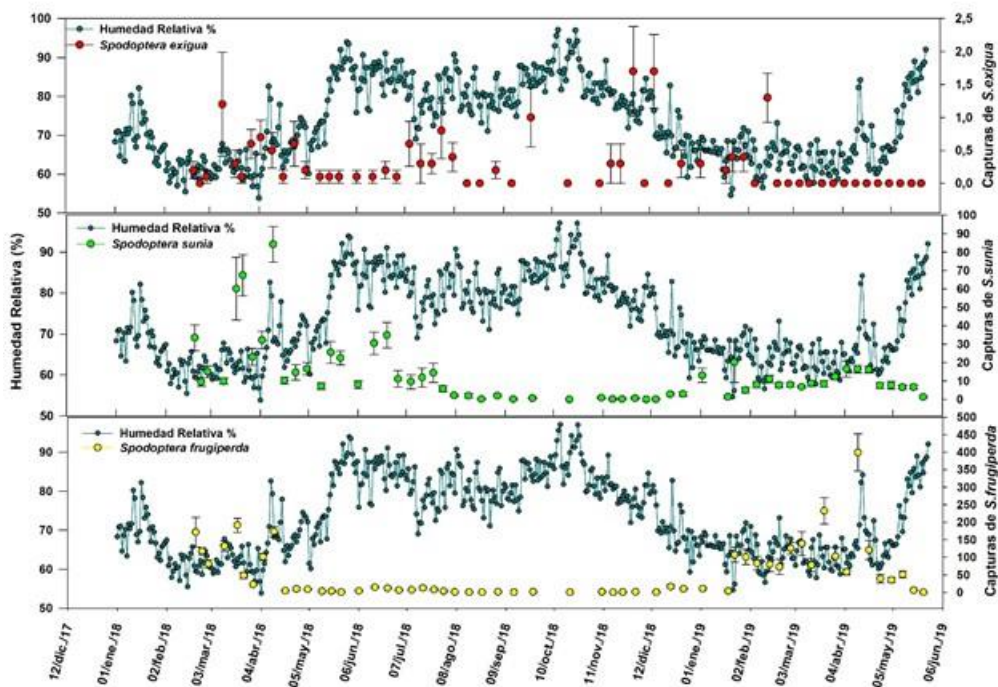
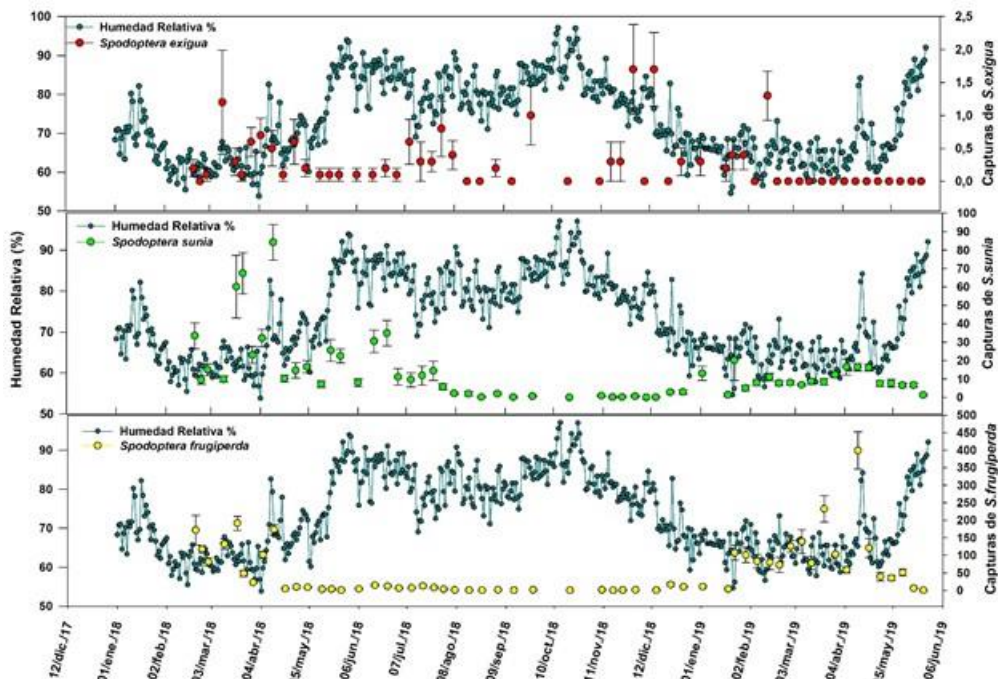
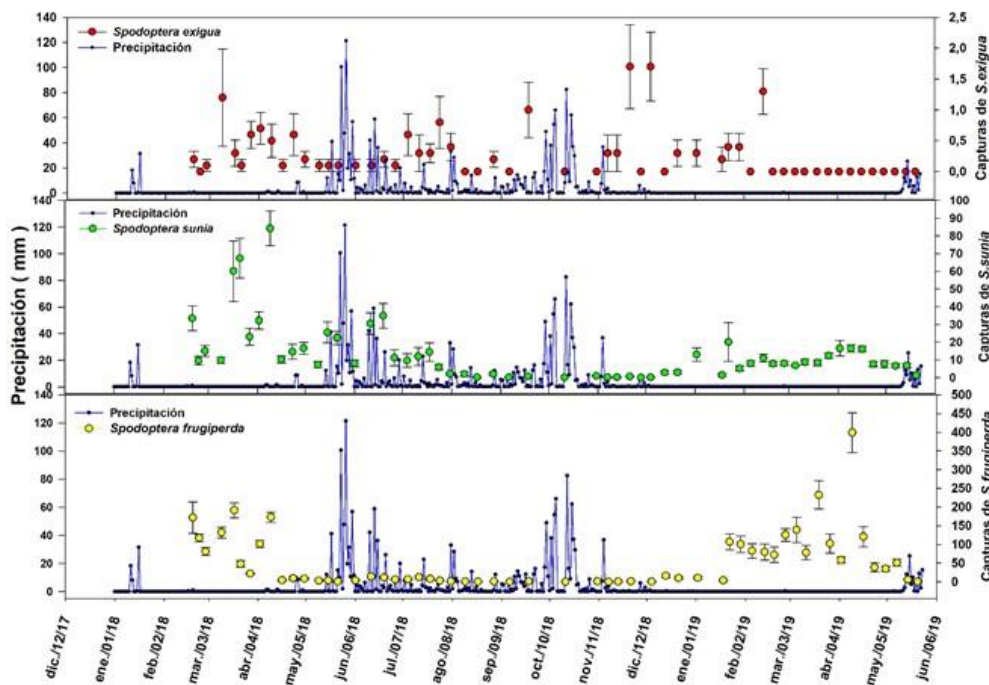

**Figura 7.** Dinámica poblacional de *Spodoptera* spp. relacionada con la precipitación en una plantación de caña de azúcar. Cañas, Costa Rica. 2018-2019.

El análisis mediante la prueba del modelo lineal (lm) demostró que, tanto la amplitud térmica (AT) como la temperatura promedio (TM) y sus interacciones fueron significativas en el efecto sobre la captura de machos de *Spodoptera* spp. Por tanto, se procedió a realizar un análisis por medio del modelo generalizado mixto (glm), con distribución de Poisson para las variables de amplitud térmica (AT) y temperatura media (TM)

para las capturas de las tres especies. Para *S. frugiperda* y *S. sunia* hubo significancia en todos sus coeficientes, esto describe como estas dos variables climáticas influyeron positivamente en la dinámica o en la presencia de adultos en vuelo, por su parte en *S. exigua* el total de capturas fue muy bajo, por lo tanto, no correlacionó estadísticamente ni presentó significancia para ninguna variable climática.

**Cuadro 3.** Análisis con modelos generalizados mixtos con distribución de Poisson entre la amplitud térmica (AT), temperatura media (TM) y su correlación con las capturas de *Spodoptera* spp. evaluadas en una plantación de caña de azúcar localizada en Cañas, Costa Rica. Periodo 2018-2019.

Especies	<i>S. frugiperda</i>	Pr(> z )	<i>S. sunia</i>	Pr(> z )	<i>S. exigua</i>	Pr(> z )
Constante	-151,70	***	87,68	***	-167	
	2,00E-16		1,24E-07		0,2970	
AT	17	***	-9,547	***	-6,99	
	2,00E-16		8,22E-10		0,6260	
TM	7,79	***	-4,514	***	12,87	
	2,00E-16		3,23E-05		0,2400	
AT_2	-0,3748	***	0,1997	***	0,2024	
	2,00E-16		1,02E-07		0,5710	
TM_2	-0,0793	***	0,0507	**	-0,2488	
	4,31E-14		5,64E-03		0,2020	
AT*TM	-0,6155	***	0,351	***	0,265	
	2,00E-16		1,22E-09		0,6180	
AT*TM^2	0,0005	***	-0,0003	***	-0,0003	
	2,00E-16		1,35E-07		0,5490	

Nota: error estándar entre paréntesis. \*\*\* Altamente significativo al 1 %, \*\* significativo al 5 % / Note: standard error in parentheses. \*\*\* Highly significant at 1 %, \*\* Significant at 5 %.

### Discusión

El desarrollo de malezas cerca de la plantación de caña se ha señalado como el principal factor que favorece el desarrollo del cogollero del maíz. Esto generalmente se debe a que las hembras grávidas colocan sus huevos en malezas cercanas a la plantación cuando la caña es aún pequeña (tres meses postemergencia) pero que al darse las aplicaciones tardías de herbicidas presionan a las poblaciones a migrar y utilizar la caña de azúcar como hospedero, en donde en casos extremos las larvas pueden

alimentarse del 100 % de la lámina foliar o incluso barrenar los tallos y nuevos brotes (Gómez y Lastra, 1995).

La especie *S. sunia*, no es una plaga tradicionalmente asociada a caña de azúcar y su mayor abundancia se da en los cultivos de melón (*Cucumis melo*) y sandía (*Citrullus lanatus*) donde puede constituir una plaga de importancia económica (Alpizar-Monge y Rodríguez-Valverde, 1997). En el caso de *S. exigua*, su presencia en caña de azúcar es probablemente meramente facultativa, pues es un insecto polífago, capaz de alimentarse de más de 90

especies de plantas, pero que, sin embargo, presenta una gradiente preferencial, teniendo el algodón y la remolacha como hospederos preferidos (Greenberg et al., 2001).

Las feromonas sexuales de polillas son capaces de atraer machos en rangos que varían desde decenas hasta unas centenas de metros (Allison y Cardé, 2016). Considerando que trampas de marcaje y recaptura de *S. frugiperda* han mostrado que las trampas de feromona son capaces de atraer adultos hasta un máximo de 806 metros (Vilarinho et al., 2011) y que el área utilizada para el estudio no tiene plantaciones de maíz, melón y algodón cercanos, es poco probable que los individuos capturados de las tres especies en estudio tuvieran su origen en áreas y hospederos desligados de la producción cañera. Es posible que las diferentes especies de *Spodoptera* observadas corresponden a poblaciones desarrolladas en parte o en su totalidad en la caña de azúcar o en las arvenses presentes naturalmente en estas plantaciones. Un meta-análisis reciente ha demostrado que el número de especies de plantas hospederas de *S. frugiperda* es mucho mayor a lo que se consideraba anteriormente. Se ha determinado que en las Américas existen 356 especies hospederas del cogollero del maíz (Montezano et al., 2018), de las cuales algunas especies como *Cenchrus echinatus*, *Digitaria sanguinalis*, *Echinochloa colona*, *Sorghum halepense*, *Cynodon dactylon*, *Ipomoea triloba* y otras, son malezas importantes en el cultivo de la caña de azúcar (Espinoza et al., 2013). Es probable, que muchas de estas malezas sean también hospederos comunes aún no determinados de las tres especies de *Spodoptera* observadas en el presente estudio.

El desarrollo del cogollero del maíz es óptimo a una temperatura promedio de 28 °C, pero se ha observado que se acorta el ciclo conforme la temperatura se acerca a los 30°C (Simmons, 1993; CABI, 2017; Early et al., 2018). Como se observa en la figura 4, durante la mayoría del tiempo las temperaturas promedio se mantuvieron en condiciones que favorecieron el desarrollo de la plaga, pero aun así las temperaturas más bajas tienden a asociarse con menores capturas. Es probable que esta dinámica esté relacionada directamente con la amplitud térmica, la cual por definición es la diferencia entre la temperatura máxima y la mínima de un mismo día, y que afecta directamente el comportamiento de los insectos, debido a que tiene efectos directos sobre los procesos bioquímicos que cada especie realiza. Este factor relaciona directamente la temperatura que pudo quedar atrapada por efectos de la capa límite de la atmósfera y

de factores como la nubosidad y CO<sub>2</sub> (efecto invernadero), por ende, influye directamente en la humedad relativa y en el comportamiento de los seres vivos. Este factor es importante pues indica que, si bien la temperatura promedio fue favorable para el insecto, el detalle de los cambios graduales térmicos observados durante el día también tuvo un efecto en el desarrollo de la plaga.

El propio comportamiento reproductivo de *S. frugiperda* es variable dependiendo de la temperatura en el momento de cortejo (Simmons y Marti, 1992). Además, experimentos realizados en laboratorio han demostrado que el gusano cogollero es capaz de tener ciclos más cortos y con más altas tasas de supervivencia cuando existen temperaturas variables en comparación a temperaturas constantes (Barfield y Ashfield, 1987). El efecto negativo de la humedad relativa (promedio de 74 %), en el desarrollo de este insecto, resulta interesante pues existen reportes en los cuales se indica que la supervivencia, el tiempo de desarrollo y la aparición de deformidades, son factores no afectados por humedades relativas fluctuantes entre 20 y 100 % (Simmons, 1993).

La temperatura, la precipitación y el tipo de suelo como factores que pueden afectar el desarrollo de *Spodoptera* fueron determinados por Sims (2008). Debido a que estas polillas pupan en el suelo después de completar sus instares larvales, las condiciones de alta humedad y precipitación conllevan efectos negativos como hipoxia o desarrollo de hongos, mohos u otros que afecten negativamente la emergencia de adultos. Además, el exceso de humedad y la alta precipitación pueden saturar los espacios foliares en los que se alimentan las larvas lo que causa la muerte por ahogamiento o la caída fuera de las plantas (Van-Huis, 1981).

Existen reportes de que el ciclo biológico de *S. sunia* se acorta conforme se incrementa la temperatura, con un desarrollo óptimo cerca de los 26 °C (La Rosa et al., 1992), no obstante, este efecto no fue observado en este experimento. Aunque, no se encontraron reportes sobre el efecto de la humedad relativa sobre el desarrollo de esta especie, es de esperar que al igual que en *S. frugiperda*, condiciones de baja humedad relativa favorezcan la emergencia de mayor cantidad de adultos de las pupas que completan su ciclo en el suelo, y poblaciones más altas de estas polillas durante los meses más secos.

Estudios realizados en Chiapas, México, mostraron dos picos poblacionales bien definidos para la captura de *S. frugiperda*, el primero en la época seca (entre enero y marzo) y el segundo en la época lluviosa (entre junio y septiembre), pero con variabilidad entre los diferentes años en estudio (Rojas et al., 2004). En un estudio similar realizado en Irapuato, México, se demostró la prevalencia de dos picos poblacionales, definidos entre julio y agosto y posteriormente entre octubre y noviembre (Salas-Araiza et al., 2018). En el caso de países templados, dado que esta plaga no es capaz de sobrevivir periodos extensos de congelación se dan picos migratorios hacia regiones de climas más cálidos durante momentos específicos del año (Westbrook et al., 2015). En los resultados observados en el presente estudio se considera un solo pico poblacional para *S. frugiperda* que abarcó toda la época seca de la región estudiada. Estos resultados demuestran que si bien las estimaciones de la dinámica poblacional de las especies en estudio proveen una herramienta para conocer mejor el desarrollo de la plaga también tienden a ser dependientes de la región y el año en estudio y esto no se debe únicamente a las variables climáticas sino también a factores como la presencia de hospederos alternos y/o enemigos naturales. Tanto la temperatura como la precipitación son factores que afectan la abundancia de larvas de *Spodoptera* y de sus parasitoides en la región Noroeste de Argentina (Murúa et al., 2006).

Las tres especies estudiadas, no son consideradas plagas de importancia para el cultivo de la caña de azúcar. No obstante, y como lo muestran los resultados obtenidos en este estudio, la fluctuación de las condiciones climáticas y la presencia de malezas que sirven como hospederos alternos, son dos factores que pueden propiciar el establecimiento y desarrollo de poblaciones de estos insectos fitófagos que pudiesen poner en peligro las plantaciones más jóvenes de caña de azúcar. Los resultados de los diferentes análisis realizados indican que la temperatura promedio y particularmente la amplitud térmica son factores que una y otra vez se correlacionaron con las capturas de *S. frugiperda*. En periodos de poca lluvia se observaron mayor cantidad de machos de *S. frugiperda* y *S. sunia*, por lo que es posible predecir que las sequías y el desfase anual de precipitaciones pueda incrementar los ataques en plantaciones de caña de azúcar (Early et al., 2018). El cambio climático se ha demostrado que se correlaciona con la aparición de brotes de patógenos y plagas fuera de las temporadas anuales

esperadas, la migración de especies invasoras, la reaparición de problemas fitosanitarios previamente controlados y la transición de plagas en orden de importancia (Trebicki y Finlay, 2019). Por tanto, se hace necesario el monitoreo constante de las dinámicas poblacionales de estas polillas mediante el uso de trampas con feromonas pues permitirá predecir y determinar los riesgos asociados al cultivo de ambos, caña de azúcar y arroz anegado.

### Conclusiones

Las capturas de machos de las diferentes especies de *Spodoptera*, mostraron que *S. frugiperda* fue la especie más abundante durante los dos periodos secos analizados (febrero-mayo), pero existieron periodos durante el desarrollo de la caña de azúcar en las cuales *S. sunia* fue más abundante. Estas diferencias estuvieron relacionadas a las variables climatológicas y su efecto en cada especie, periodos secos influyeron en una mayor captura de *S. frugiperda*, temperaturas más altas se correlacionaron con más altas poblaciones de *S. sunia*, mientras que la alta precipitación y la alta humedad relativa se correlacionaron con bajas poblaciones de todas las especies en estudio.

### Agradecimientos

Los autores agradecen a los señores Johnny Ruiz y José Molina del Ingenio Taboga S.A., por su colaboración en el desarrollo de este proyecto.

### Literatura citada

- Allison, J. D., and R.T. Cardé. 2016. Pheromone communication in moths: evolution, behavior, and application. University of California Press, CA, USA.
- Alpízar-Monge, D., y C.L. Rodríguez-Valverde. 1997. El uso de feromonas y otros atrayentes de insectos de los cultivos de Costa Rica. En: IICA, y CATIE, editores, IV Congreso Costarricense de Entomología. IICA, y CATIE, San José, CRI. p11-17.
- Barfield, C.S., and T.R. Ashley. 1987. Effects of corn phenology and temperature on the life cycle of the fall armyworm, *Spodoptera frugiperda* (Lepidoptera: Noctuidae). *FL. Entomol.* 70:110-116. doi:10.2307/3495097
- Baudron, F., M.A. Zaman-Allah, I. Chaipa, N.Chari, and P. Chinwada. 2019. Understanding the factors influencing fall

armyworm (*Spodoptera frugiperda* JE Smith) damage in African smallholder maize fields and quantifying its impact on yield. *Crop Prot.* 120:141-150. doi:10.1016/j.cropro.2019.01.028

CABI. 2017. Scientists discover new crop destroying Armyworm is now 'spreading rapidly' in Africa. CABI, Wallingford, GBR.

FAO, and CABI. 2019. Community-based fall armyworm (*Spodoptera frugiperda*) monitoring, early warning and management: Training of trainers manual. FAO, and CABI, USA.

Chinchilla, C.M., A.C. Oehlschlager, and J.M. Bulgarelli. 1996. A pheromone based trapping system for *Rhynchophorus palmarum* and *Metamasius hemipterus*. *ASD Oil Palm Papers* 12:11-17.

Chormule, A., N. Shejawal, C. M. Sharanabasappa, R. Asokan, and H. M. Swamy. 2019. First report of the fall Armyworm, *Spodoptera frugiperda* (JE Smith) (Lepidoptera, Noctuidae) on sugarcane and other crops from Maharashtra, India. *J. Entomol. Zool. Stud.* 7, 114-117.

Early, R., P. Gonzalez-Moreno, S.T. Murphy, and R. Day. 2018. Forecasting the global extent of invasion of the cereal pest *Spodoptera frugiperda*, the fall armyworm. *NeoBiota* 40:28165. doi:10.3897/neobiota.40.28165

Espinoza, G., C. Hernández, y J. Morales. 2013. Manual de malezas y catálogo de herbicidas para el cultivo de la caña de azúcar en Guatemala. Centro Guatemalteco de Investigación y Capacitación de la Caña de Azúcar, Escuintla, GTM.

Gómez, L.A., y L.A. Lastra. 1995. Insectos asociados con la caña de azúcar en Colombia. En: C. Cassalet-Dávila et al., editores. El cultivo de la caña en la zona azucarera de Colombia. Centro de investigación de la caña de azúcar en Colombia (CENICAÑA), Cali, COL. p. 237-258.

Greenberg, S.M., T.W. Sappington, B.C Legaspi, T.X Liu, and M. Setamou. 2001. Feeding and life history of *Spodoptera exigua* (Lepidoptera: Noctuidae) on different host plants. *Ann. Entomol. Soc. Am.* 94:566-575.

La-Rosa, J., R. Cabrera, y R. Vera. 1992. Influencia de la temperatura en el desarrollo de *Spodoptera sunia* (Lepidoptera, Noctuidae) en tomate" Campbell-28". *Protección de Plantas* 2(3):13-21.

LAICA (Liga Agrícola Industrial de la Caña de Azúcar). 2019. Informe de resultados 2018. Programa de Fitosanidad – Manejo de Plagas. LAICA, San José, CRI.

Montezano, D.G., A. Specht, D.R. Sosa-Gómez, V.F. Roque-Specht, J.C. Sousa-Silva, S.V.D. Paula-Moraes, J.A. Peterson, and T.E. Hunt. 2018. Host plants of *Spodoptera frugiperda* (Lepidoptera: Noctuidae) in the Americas. *Afr. Entomol.* 26:286-300. doi:10.4001/003.026.0286

Murúa, G., J. Molina-Ochoa, and C. Coviella. 2006. Population dynamics of the fall armyworm, *Spodoptera frugiperda* (Lepidoptera: Noctuidae) and its parasitoids in northwestern Argentina. *FL. Entomol.* 89:175-183. doi:10.1653/0015-4040(2006)89[175:PDOTFA]2.0.CO;2

Rojas, J.C., A. Virgen, and E.A. Malo. 2004. Seasonal and nocturnal flight activity of *Spodoptera frugiperda* males (Lepidoptera: Noctuidae) monitored by pheromone traps in the coast of Chiapas, Mexico. *FL. Entomol.* 87:496-503. doi:10.1653/0015-4040(2004)087[0496:SANFAO]2.0.CO;2

Salas-Araiza, M.D., O.A., Martínez-Jaime, R. Guzmán-Mendoza, M.A. González-Márquez, and Á. Ávila-López, Á. 2018. Fluctuación poblacional de *Spodoptera frugiperda* (JE Smith) y *Spodoptera exigua* (Hubner) (Lepidoptera: Noctuidae) mediante el uso de feromonas en Irapuato, Gto. Mex. *Entomol. Mex.* 5:368-374.

Salazar, J.D., J.F. González, E. Cadet, R. Oviedo, y C.E. Sáenz. 2017. Catálogo de identificación de plagas del cultivo de la caña de azúcar en Costa Rica. LAICA, Grecia, CRI.

Sims, S.R. 2008. Influence of soil type and rainfall on pupal survival and adult emergence of the fall armyworm (Lepidoptera: Noctuidae) in Southern Florida. *J. Entomol. Sci.* 43: 373-380. doi:10.18474/0749-8004-43.4.373

Simmons, A.M. 1993. Effects of constant and fluctuating temperatures and humidities on the survival of *Spodoptera frugiperda* pupae (Lepidoptera: Noctuidae). *FL. Entomol.* 76:333-340. doi:10.2307/3495733

Simmons, A.M. and O.G. Marti. 1992. Mating by the fall armyworm (Lepidoptera: Noctuidae): Frequency, duration, and effect of temperature. *Environ. Entomol.* 21: 371-375.



Sparks, A.N. 1979. A review of the biology of the fall armyworm. *FL. Entomol.* 62:82-87. doi:10.2307/3494083

Srikanth, J., N. Geetha, B. Singaravelu, T. Ramasubramanian, P. Mahesh, L. Saravanan, K.P. Salin, N. Chitra, and M. Muthukumar. 2018. First report of occurrence of Fall Armyworm *Spodoptera frugiperda* sugarcane from Tamil Nadu, India. *J. Sugarc. Res.* 8 (2): 195-202.

Trebicki, P., and K. Finlay. 2019. Pests and diseases under climate change; its threat to food security. In: S.S. Yadav, editors, *Food security and climate change*. Wiley Blackwell, Chinnai, IND. p.229-249. doi:10.1002/9781119180661.ch11

Van-Huis, A. 1981. Integrated pest management in the small farmer's maize crop in Nicaragua. *Meded. Dr. Diss., Landbouwhogeschool Wageningen, Wageningen, NLD.*

Vargas, A.J. 2006. Evaluación de trampa tipo balde para el uso de feromona sexual en captura de adultos de *Phyllophaga elenans* (Coleoptera: Scarabaeidae), en el cultivo de la caña de azúcar. En: S.M. Chaves, editor, XVI Congreso de la Asociación de Técnicos

Azucareros de Centro América (ATACA) y XVI Congreso de la Asociación de Técnicos Azucareros de Costa Rica (ATACORI). Tomo 1, vol. 2. ATACORI, San José, CRI. p. 487-491.

Viveros, V.C. 2018. Características agronómicas y de productividad de la variedad Cenicaña Colombia (CC) 01-1940. Serie Técnica N°40. Cenicaña, Cali, COL.

Vilarinho, E.C., O.A., Fernandes, T.E., Hunt, and D.F. Caixeta. 2011. Movement of *Spodoptera frugiperda* adults (Lepidoptera: Noctuidae) in maize in Brazil. *FL Entomol.* 94:480-488. doi:10.2307/41336431

Westbrook, J.K., R.N., Nagoshi, R.L., Meagher, S.J., Fleischer, and S. Jairam. 2016. Modeling seasonal migration of fall armyworm moths. *Int. J. Biometeorol.* 60:255-267. doi:10.1007/s00484-015-1022-x

Recuerde que puede acceder los boletines en  
[www.imn.ac.cr/boletin-agroclima](http://www.imn.ac.cr/boletin-agroclima) y en  
[www.laica.co.cr](http://www.laica.co.cr)